Пролетарии всех стран, соединяйтесь!
К борьбе за дело Коммунистической партии будь готов!

Пионерская ПРАВДА

Орган Центрального Комитета ВЛКСМ и Центрального Совета Всесоюзной пионерской организации имени В. И. ЛЕНИНА

Год издания 36-й № 22 (4357) ★ Вторник, 15 марта 1960 г. ★ Цена 10 коп.

ЧУДЕСНАЯ ЗВЁЗДОЧКА

ВСЕ РЕБЯТА в 429-й школе были уверены, что их директор Мария Васильевна Гоголева — человек замечательный. И всё-таки то, что произошло 9 марта, было для них большой неожиданностью...

В этот день, как обычно, шли уроки. Учитель географии спокойно водил указкой по карте, показывая моря и реки, математик объяснял новую теорему... И вдруг затрубил горн! Все ребята высыпали в коридоры, стали строиться. Торжественная и взволнованная, появилась перед строем Мария Васильевна. Была она в строгом чёрном костюме, на груди её рядом с орденом Ленина сверкала Золотая звезда Героя.

Чудесная звёздочка! Кто из ребят не мечтает о ней? Только в ребячьих мечтах герои совсем иные — отчаянные смельчаки, скачущие на конях.

А Мария Васильевна? В ней нет ничего героического. Она такая знакомая, такая привычная, как мама. Это она каждое утро встречает их у школьных дверей, расспрашивает о делах, журит лентяев. Это она рядом с ними шагает в походе, танцует на школьных вечерах, позабыв про свои седые волосы. Что ещё они знают о ней? Что она коммунист, член педагогической секции австро-советского общества, что она встречала «поезд мира» из Венгрии.

Но мало кто из ребят знает о том, что в 43-м году, когда пал смертью храбрых её сын, она взяла на воспитание ребёнка. Как стойко держалась она, провожая своих питомцев из школы на фронт! Как горько было потом, когда они не возвращались обратно! Никто не считал её бессонных ночей, когда она думала ещё об одном нерадивом, попавшем в беду мальчишке. Сегодня один из них разбудил её звонком из далёкой бухты.

— Мария Васильевна! Поздравляю с наградой! Я — Павка. Павка Тюрин! — кричал чей-то весёлый голос.

Она сразу узнала забияку Павку Тюрина. Теперь он серьёзный человек — полковник Павел Тюрин.

За 40 лет работы в школе тысячи ребят прошли через её жизнь. Каждому из них она щедро дарила свои знания, своё сердце. Некоторые из них так и остались в её родном доме — школе, стали педагогами. И ей трудно бывает порой называть учительницу русского языка Ермакову Валентиной Фёдоровной. Ведь она знала её Валей, Валюшкой в коротком платьице. Её учениками были и математик Кошелёва, и преподаватель географии Маркина.

— Я хочу, чтобы вы были красивыми, — часто говорит Мария Васильевна своим ученикам.

И все, конечно, понимают, что речь идёт не о внешней красоте, не о бантиках и оборках на платье. «Красота человека в его делах», — убеждает она ребят. И они верят ей, потому что сама она трудится непрерывно.

...И вот стоит она перед строем ребят, такая привычная, такая простая, со звездой Героя на груди. И уже не хватает у неё рук, чтобы удержать все подаренные цветы. А дети всё несут и несут ей розы, нарциссы, подснежники..

М. БАРАНОВА.

Москва.

И у Марии Васильевны, и у её питомцев сегодня счастливый день...

Фото Я. ШАХНОВСКОГО.

В ЦК КПСС и Совете Министров СССР

Для вас, ребята

Приходят иногда ребята из школы, а дома никого нет. Предоставленные самим себе, они бегают по улице, пока не придут с работы отец и мать.

Вот для этих ребят по постановлению ЦК КПСС и Совета Министров СССР в городах и сёлах будут созданы школы с продлённым днём. Школы такие организуются для I—VIII классов в имеющихся или вновь строящихся школьных зданиях. Ребята в этих школах два раза в день получат горячее питание за счёт средств родителей. Некоторые будут освобождены от платы за питание. Для первоклассников, второклассников и ребят с ослабленным здоровьем организуется дневной сон.

Сделав уроки, они вместе с воспитателем могут пойти погулять, поиграть, пока мамы не придут с работы.

Спасибо дяде Лёше и дяде Вите и вопрос главному милиционеру

ТОВАРИЩИ ВЗРОСЛЫЕ, обратите внимание

Здравствуй, «Пионерская правда»!

Мы живём в Москве, на Беговой улице, в доме № 2, а учимся в 157-й школе. В школу и из школы нам приходится ходить через большую улицу, по которой целый день едут машины. Перейти её очень трудно не только ребятам, но и взрослым. Но нам, ребятам, помогают два хороших человека: дядя Лёша и дядя Витя. Когда собирается несколько ребят, эти милиционеры останавливают все машины и за руку переводят нас на ту сторону. Очень просим через газету объявить им благодарность.

И всё-таки у нас бывают несчастные случаи. Недавно попал под машину мальчик из пятого класса. Дядя Лёша и дядя Витя за всем уследить не могут. Машины едут быстро, потому что напротив нашей школы не висит знак «Школа». Мы просим самого главного начальника милиции повесить такой знак. Передай, редакция, ему эту просьбу.

Таня ВАСИЛЬЕВА, Оля ВЕЛИКАНОВА, Наташа РЕШЕТОВА, Таня БУРЫКИНА и Ира МОРЯКОВА.

Сегодня дежурит дядя Витя. Завидев своих маленьких друзей, он останавливает движение машин. И вот ребята спокойно переходят широкую улицу.

От редакции

Наш корреспондент побывал на Беговой улице и побеседовал со старшинами ОРУДа Алексеем Максимовичем Полещиковым и Виктором Павловичем Оленичевым, которых дети так любовно называют дядей Лёшей и дядей Витей. Переход между кинотеатром «Темп» и домом № 4 по Беговой улице очень часто бывает загружен проходящим транспортом. По настоянию родителей учеников 157-й школы Управление ОРУДа г. Москвы установило на Беговой улице дополнительный светофор для пешеходов, но положение от этого почти не изменилось. Что же касается установки знака «Школа», то с этим милиция почему-то медлит. Пока это так, редакция обращается с просьбой к водителям трамвая № 23, троллейбуса № 20, автобусов №№ 10, 27, 64, 38, 6, 39 и ко всем шофёрам грузовых и легковых машин:

Дорогие товарищи, проезжая мимо кинотеатра «Темп», помните: здесь в опасности дети, представьте, что там висит знак «Школа».

К Управлению ОРУДа редакция обращается с просьбой: за хорошее несение службы объявить благодарность старшинам В. П. Оленичеву и А. М. Полещикову.

Столько металла и... никакой пользы!

У трамвайной остановки «Сокольники» уже много лет лежит без применения большая высоковольтная опора. Мы, школьники, собираем металлолом по винтикам и кусочкам, а тут столько металла ржавеет без пользы!

Через газету «Пионерская правда» мы хотим предложить эту опору Харьковской утильбазе.

Евгения СОРОЖКИНА.

г. Харьков, пос. Павлово Поле, школа № 135.

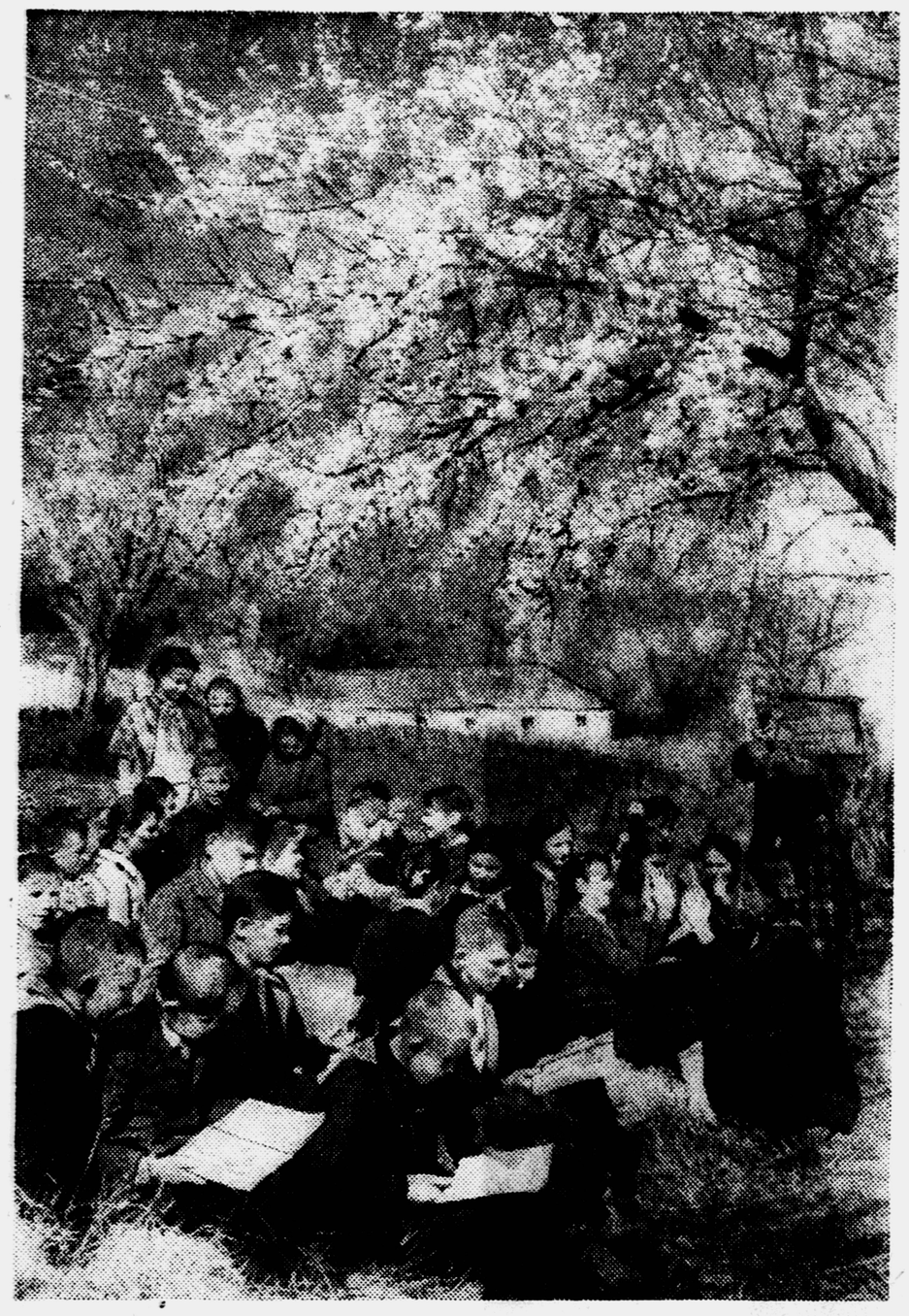

В Вахшскую долину Таджикской ССР пришла весна. Пионеры средней школы имени Пушкина, Пянджского района, в цветущем саду.

Фото Ю. МИЛЬБАЕВА.

И ДАЖЕ ОКЕАН ОКАЗАЛСЯ БЕССИЛЬНЫМ...

Агентство Юнайтед Пресс Интернэйшнл сообщило, что 6 марта в Тихом океане, в 1 600 километрах от Курильских островов, американский авианосец подобрал четверых советских военнослужащих: А. Р. Зиганшина, Ф. Г. Поплавского, А. Ф. Крючковского и И. Е. Федотова.

Последний раз они видели землю 49 дней назад. 17 января во время сильнейшего шторма их крохотную баржу, потерявшую управление, понесло в открытый океан. На поиски вышли пешеходные партии, спасательные корабли, вылетели самолёты. Но обнаружить маленькую баржу не удалось, помешала непогода: почти всё время бушевали штормы и бури.

Запасов питания на барже почти не было: только один каравай хлеба и три банки мясных консервов. Воду для питья приходилось собирать лишь во время дождей. Последние два дня мужественные люди питались кожей от сапог. Каждый из четверых потерял в весе по 15—18 килограммов. И всё-таки, несмотря на большую слабость, советские люди передвигались самостоятельно и даже помогали американцам в спасательной операции.

Первым вопросом, когда их доставили на корабль, был: куда их повезут? Все они пожелали скорее вернуться на Родину.

На этой неделе авианосец «Кирсардж» должен прийти в Сан-Франциско.

Ответьте французским детям

Скоро во Францию по приглашению Президента де Голля приедет Председатель Совета Министров СССР Никита Сергеевич Хрущёв. Вся страна с нетерпением ждёт этого дня. Дорогого советского гостя ждут и французские дети. Как и вы, они надеются, что теперь гораздо крепче станет дружба между Францией и СССР.

Ребята! Внимательно прочтите письма, которые нам прислали из Франции. Как видно, французские школьники ещё мало знают о нашей стране. Буржуазные газеты, радио, да и в школе им порой говорят про нас много неправды. А французские мальчишки и девчонки хотят понять, что такое коммунизм и зачем советские люди строят это новое общество. Они хотят узнать, почему вы считаете себя самыми счастливыми детьми на земле.

Мы просим всех вас ответить французским ребятам через «Пионерскую правду». Ждём ваших писем, друзья!

Правда ли это?

Я очень люблю читать в нашем детском журнале «Вайян» всякие весёлые истории. Очень нравятся мне приключения Пифа. Но ведь это не реальная жизнь, и Пиф — всего лишь фантастический герой. Я предпочёл бы рассказы о жизни детей в Советском Союзе.

Говорят, что русские дети более счастливы, чем мы, и что взрослые там принимают их всерьёз. Мне рассказывали, что у них есть поезд в полном их распоряжении и что его водят сами ребята. Правда ли это?

А как там обстоит дело со школой? Сколько у них учебных дней в неделе? Задают ли им домашние задания? И есть ли у них большие каникулы?

Мишель ЛАМИ.

г. Баньоле.

Как вы строите коммунизм?

Я школьник. Мне 14 лет. Я хочу просить вас прислать мне материалы о вашей прекрасной стране, потому что я её очень люблю. Я хочу знать, как вы строите у себя новое общество, которое все называют коммунистическим.

Ваш Жак ГОРРИ.

г. Сент.

Прочитаем с удовольствием

Мне тоже очень хотелось бы узнать, как живут наши советские друзья. Я слышала, что снег в изобилии покрывает всю их страну. Но тогда, как они ходят в школу? Есть ли у них летние лагеря? Занимаются ли они спортом и какой вид спорта особенно любят? Посвящают ли им радио и телевидение свои специальные передачи?

Какие у них любимые игры? Играют ли там девочки в куклы, а мальчики — в шарики? Мне кажется, они очень любят танцевать и петь хором. Так ли это? Ходят ли они в туристские походы?

Устраиваются ли ярмарочные праздники? Веселятся ли они, как мы, на карнавалах?

Марсель ЖЕФФРУА.

г. Севран.

Хочу увидеть Н. С. Хрущёва

Я знаю, что господин Н. С. Хрущёв должен нанести визит парижанам. Я хотела бы увидеть его, чтобы задать ему несколько вопросов о жизни советских детей.

С глубоким уважением

Николь ИБЕРОН.

г. Париж.

Кукла-москвичка

Дорогой господин Хрущёв!

Я узнала, что Вы должны приехать в Верден в марте месяце. Мне 12 лет, и я коллекционирую кукол разных стран. У меня имеется уже 12 или 13, но я бы хотела иметь маленькую русскую куклу — куклу-москвичку. Так как я, наверно, никогда не буду в России, мне бы очень хотелось, чтобы Вы, если это Вас не обеспокоит, прислали такую куклу.

Крепко целую Вас и Вашу супругу.

Маленькая француженка мадемуазель Шанталь ГОНИ.

Верден, департамент Мёз.

На снимке вверху вы видите весёлого парижского мальчишку. «Хлеб наш насущный» — так называется эта фотография, показанная в Москве на французской фотовыставке «Живой Париж».

Слева: на парижской фабрике Мюржон готовят советские флаги к приезду Никиты Сергеевича Хрущёва.

НАД КЕМ ЖЕ шефствовать?

ФЕЛЬЕТОН

«Принимаю заказы на обслуживание даром инвалидов, пенсионеров, больных и просто старых граждан и гражданок. (Пилка дров, ходить в аптеку, на почту, убирать чего-нито). Спрашивать Егора Ерёмина. Живу в этом доме». Такое объявление повесил шестиклассник Егорка на воротах своего дома, после того как провалились все его попытки отыскать в городе хоть мало-мальски подходящего «подшефного». Младшая сестрёнка Вера попробовала хихикнуть несколько раз. Но, чтобы Вера не хихикала, брат велел ей: «Бери-ка ты лучше ведро и топай за водой!» Что же делать? Пока мама на работе, Вере надо и воды принести, и в комнате убрать, и печь истопить, и его, Егорку, накормить.

— Слушай, Егорка, пока я дела делаю, ты бы в магазин за солью сбегал, — попросила Вера.

— Не видишь, у меня уроки!

— У нашего Егорки всегда отговорки! — повторила, вздохнув, Вера мамины слова. — Ну тогда сиди дома: сегодня должны нам дрова привезти, будем разгружать.

Егорка сердито засопел: «Дрова, дрова... Мне ещё к Михасю надо». Но тут же вспомнил: а вдруг без него кто-нибудь придёт и спросит: «Здесь проживает тимуровец Егор Ерёмин?» Вера убежала за солью, а Егорка продолжал ждать, одновременно делая вид, что решает трудную задачу.

В дверь постучались:

— Дозволь, Егор Степаныч?

На пороге стоял сосед, дядя Николай, а из-за его спины выглядывала Вера.

— Заходите, заходите, дядя Николай! — тараторила она. — Егорка давно вас ждёт.

— Да уж читал, читал, — усмехнулся усатый сосед. — Потому и пришёл. Дровец напилили бы мне. Сын мой давеча в район уехал...

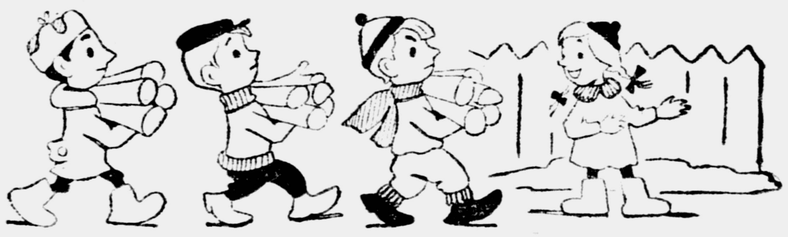

— Напилим, напилим! Я сейчас...

Егорка помчался к Михасю, потом вместе с ним обежал ещё нескольких мальчишек из своего отряда. Все были рады проявить себя на тимуровской работе. И проявляли так, что самому дяде Николаю и делать было нечего.

Ребята резали пилой дрова и тут же кололи их, расправляясь с самыми сучковатыми кряжами.

С привезённым кубометром было покончено.

— Куда складывать дрова-то, дядя Николай? — Егорка провёл рукой по мокрому лбу.

— Дрова, ребятушки, на соседний двор надо бы перенести.

Топор выскользнул у Егорки из рук.

— Ерёминых это дрова. Привезли нынче. А я попросил на моём дворе пока сложить. Вот мы с Верушкой так порешили.

Вера набирала в охапку наколотые поленца, низко-низко пригнувшись. Но вот девочка вскинула голову.

— Ну, чего уставились-то? — очень серьёзным голосом сказала она мальчишкам. — Набирайте-ка в охапку дров и — за мной!

В. МОРОЗОВ.

На конкурс «Юные техники — Родине»

Станок-токарь

В Доме пионеров города Свердловска есть станок, на котором вы в два счёта выточите любую фигуру. Этот станок с программным управлением. Всё, что он должен делать, написано на специальной карте. «Написано» не буквами, а маленькими отверстиями. Карта прикрепляется к барабану. Когда барабан вращается, через эти отверстия замыкаются контакты электрических цепей. Ток идёт то к одному, то к другому реле. А реле «знает», какой двигатель нужно включить, а какой — выключить. Вот какой чудо-станок сделали юные техники Свердловска!

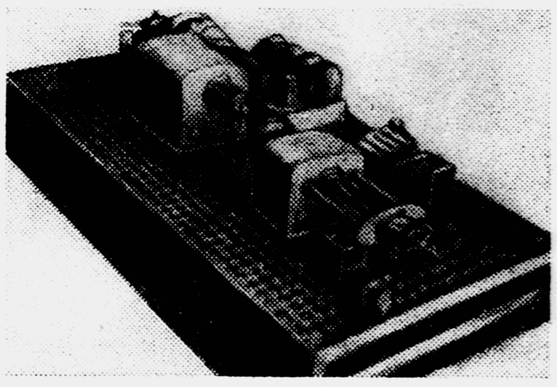

МЕСТА ТАКИЕ — ВСЯ РОССИЯ!

★

Опять отрядные горнисты
Побудку протрубили нам:
«В дорогу, юные туристы,
В поход по Ленинским местам».

А это значит, утром синим
Любой маршрут хорош для нас:
Места такие — вся Россия,
И Украина, и Кавказ...

Ильич у нас в деревне не был,
Но наш колхоз — его мечта.
В полях, шумящих спелым хлебом,
Он с нами — здесь его места.

И в Братске Ленин не был тоже,
Но свет в тайге — его мечта.
И в новом городе таёжном
он с нами —
Здесь его места.

Он всюду. Ленинской душою
Озарено для нас всегда
Всё то прекрасное, большое,
Чем нынче Родина горда.

Мы с именем его связали
Победу, взятую в бою,
Полёт ракеты, плавку стали —
Всю жизнь свою и песнь свою.

И, отправляясь звонким утром
В поход по Ленинским местам,
Мы знаем, что на всех маршрутах
Ильич навстречу выйдет к нам.

К. ИБРЯЕВ.

2 ВСЕСОЮЗНАЯ ЭКСПЕДИЦИЯ ПИОНЕРОВ и ШКОЛЬНИКОВ 1958 — 1960 ГОДОВ

★

Ленинская экспедиция. Так назвали ребята путешествия этого года. Куда поведут пионеров новые маршруты? Совет дружины 643-й московской школы ответил так:

«Хотим пойти туда, где жил, работал, бывал Владимир Ильич Ленин. Встретимся с людьми, которые его видели, знали, слышали.

Дела и мысли великого вождя революции во всём, самом хорошем, что было и есть в нашей стране. Об этом, самом лучшем, о том, как советские люди выполняли и выполняют заветы Ленина, тоже хотим узнать. В походах решили не только наблюдать, слушать и записывать, но и действовать».

Экспедиционные отряды 643-й школы не ждут лета. Они уже начали действовать! Сегодня мы о них рассказываем.

★

В каждом классе 643-й школы созданы экспедиционные отряды по Ленинским местам.

ШЛЮПКИ ПЛЫВУТ ПО ОКЕ

Шлюпки плывут к городу, где жил герой Саша Чекалин.

Отряд пробирается к партизанским землянкам. Ведут отряд отец Саши Павел Николаевич и бывший разведчик Ильичёв.

Ребята приехали восстанавливать тут всё так, как было в боевые дни партизанского отряда «Передовой». Как всегда, вместе с туристами — учительница Екатерина Ивановна Кузнецова.

Осторожно раскапывают обвалившиеся землянки, выносят наверх землю... Будят тяжёлые воспоминания партизан.

Сфотографировались на память... Участники Ленинской экспедиции и бывший партизан Е. И. Осипенко, награждённый орденом Ленина.

...Взрывать железную дорогу пошла группа с Ефимом Ильичём Осипенко. Вырыли ямку, заложили динамит и гранату, отошли подальше. Дёрнули за проволоку... взрыва нет. А уж зорька над лесом занимается: светает. Начали стрелять в гранату — ничего. Только слышат: «Тук, тук, тук» — колёса постукивают. Идёт фашистский эшелон. Где уж тут раздумывать!

Осипенко подбежал к динамиту, изо всей силы ударил палкой по гранате. Раздался страшный взрыв. Разворотило дорогу. А Осипенко ослеп.

...Слушают ребята рассказ партизана про тех, кто по-ленински любил свою Родину и жизни своей для неё не щадил.

★ ★

Музей будет!

В селе Песковатском после войны одна мысль была у всех: старое, изувеченное войной — на слом, отстроиться заново...

Выстроил большой, хороший дом и Павел Николаевич, отец Саши Чекалина. А старенький домишко весь развалился.

...Притихли ребята возле этого маленького домика. Здесь жил паренёк, который стал Героем Советского Союза.

— А что, если восстановить?— предложила Надя Месяц.

— Здорово! — подхватил Паша Смирнов. — Будет музей!

Разобрали стены. Вырыли котлован. Привезли с Оки 6 тонн камня для фундамента, а из леса — 8 возов мха для прокладки между брёвнами.

20 дней работали. Под развалинами нашли Сашины коньки, ружьё, сапоги...

...Скоро дом-музей Саши будет окончательно восстановлен отрядами Ленинской экспедиции и комсомольцами города Чекалина. Туристы сейчас осваивают профессии столяров, плотников, электриков, маляров, чтобы прийти на стройку настоящими мастерами.

НА СНИМКЕ: восстановление Сашиного дома началось... Слева — Павел Николаевич Чекалин.

ЗЕЛЁНЫЕ СТРЕЛЫ

Как поднимешься на второй этаж, сразу увидишь эту большую карту. Зелёные стрелки ведут к красным флажкам. Это Ленинские места.

— Миша! А когда лампочки на карте зажгутся? — спрашивают октябрята вожатого.

— Вот как вернутся отряды из походов. Ждите... А ещё будет у нас большая выставка.

...По коридору идут ребята в лыжных костюмах. Субботний день, походное настроение! Отправляются туристы на два дня в Подмосковье. Что может быть лучше живых уроков истории!

...Первая встреча. Старый коммунист Пётр Кандидович Силантьев начал свой рассказ. И не верится ребятам, что здесь, в Орехово-Зуеве, где красивые, светлые дома, где клубы, парки, школы, было такое...

...Казармы. Сырые, холодные... Как тюрьма. В маленьких комнатёнках люди жили по нескольку семей. Голодали, болели, умирали. В длинных коридорах висели на стенах гробы. Фабричная мастерская готовила их про запас... В этом мрачном жилье всегда дежурили жандармы. Попробуй почитай вслух! Или пожалуйся на мастера-обидчика! Тебя же и оштрафуют за жалобу...

— Парнишка, вот такой, как вы, по 14 часов в сутки работал на фабриканта Морозова, надрывался, пыль глотал... Не выдержали рабочие. И прошумела на всю Россию стачка наших ткачей!

...Слушают ребята. Всё это знал Ленин... Он приезжал сюда, видел, как тяжко живётся ткачам, писал о Морозовской стачке, призывал рабочих объединяться для борьбы с угнетателями.

— А это, — Пётр Кандидович бережно развернул четырёхугольный лоскуток, — память о первых годах Советской власти. Еженедельная газета укома РКП... Назвали «Колотушкой». Ильич знал нашу газету. Боролась она с буржуазными взглядами на жизнь. Вот читайте: «...газета в любую минуту может превращаться в «дубину», которая беспощадно будет бить тех, кто этого заслуживает...»

— Но почему на материи её печатали?

— Бумага была плохая. А хотелось сохранить несколько номеров для вас, потомков. Ведь это не напечатано, а выткано всё. Постарались наши ткачи!..

Встреча вторая. Стрелка маршрута привела ребят в деревню Посевьево. Рассказ Ивана Алексеевича Егорова путешественники записывают.

...В мае 1919 года Владимир Ильич, приехав с товарищами на охоту, остановился в семье крестьянина Егорова. Долго беседовали. Ильич интересовался жизнью крестьян, много вопросов задал Егорову и его сыну Ване.

— И такой простой, скромный. Залюбовались мы им! — вспоминал Иван Алексеевич. — Остались гости ночевать... Товарищи Владимира Ильича на сеновал пошли, а ему мы в доме хотели постелить. Но он ни в какую! Не беспокойтесь, мол, спасибо, с удовольствием буду спать на сеновале... Утром старались не шуметь: пусть Ильич отдохнёт получше. Часов около десяти завтрак приготовили, и мать пошла пригласить Ленина. Глядит, а сеновал пуст! Ильич-то уж давно встал и ушёл на поля. Там среди крестьян мы его и нашли. Беседует с ними.

И из этого похода отряд принёс блокноты, полные интересных записей.

«Колотушка» — еженедельная газета укома РКП(б).

О ЧЁМ ПРОСИТ СОБРАНИЕ

Вот что узнали ребята.

...Митя Клевцов ушёл в партизанский отряд вместе с Сашей Чекалиным, Алёшей Ильичёвым.

Однажды пошёл он в разведку в город. Всё, что нужно было, узнал. А потом забежал домой — взять лекарств для партизан. Митя уже повернул к двери, как вдруг:

— Стой!

Гитлеровский офицер стоял на пороге.

Митю никто больше не видел. Только потом нашли его в промоине около реки. Страшные, зверские пытки перенёс он перед смертью: у него отрезали нос, уши, перебили все суставы. Ничего не сказал Митя, никого не выдал. Умер как герой.

Недавно в 643-й школе собралось комсомольское собрание. Были там и пионеры. Собрание записало такое решение: «Ходатайствовать об увековечении памяти комсомольца — разведчика партизанского отряда «Передовой» Дмитрия Клевцова, зверски замученного фашистами».

Н. НОСОВ

Рис. И. СЕМЕНОВА.

Приключения Клюквина

Ученик четвёртого класса школы № 36 Толя Клюквин вышел из дома № 10 на Демьяновской улице и, свернув в Третий Каширский переулок, зашагал к своему приятелю Славе Огонькову, который жил на Ломоносовской улице в доме № 14. Ещё вчера с вечера друзья условились встретиться сегодня утром и поиграть в шахматы. Они оба увлекались этой игрой и способны были играть с утра до вечера: такая на них полоса нашла.

Толя очень спешил, потому что обещал своему другу прийти к десяти часам утра, но уже было гораздо больше, так как Толя по своей неорганизованности замешкался дома и не успел выйти вовремя. А тут ещё, как это всегда бывает, когда поскорей надо, на улице произошла задержка. Он уже был в конце Третьего Каширского переулка, как вдруг из-за забора вылезла серая кошка и остановилась с явным намерением перебежать Толе дорогу.

— А кши! Брысь сейчас же! — закричал Толя на кошку и, чтоб испугать её, нагнулся, делая вид, будто хочет поднять с земли камень.

Это действительно испугало кошку, но, вместо того чтобы бежать назад, она бросилась через дорогу и скрылась за воротами дома на противоположной стороне улицы.

— Ах, чтоб тебя! — растерянно пробормотал Толя.

Он остановился, не смея идти вперёд, и стал думать, что лучше: плюнуть три раза через плечо и продолжать путь или возвратиться назад и пройти по другой улице? Оглядевшись по сторонам и убедившись, что его никто не видит, он решил всё же вернуться назад.

«Будто что-нибудь может измениться от того, что я плюну три раза, — рассуждал он. — Раз кошка перебежала дорогу, то тут хоть плюй, хоть не плюй... Хотя если сказать по правде, то, может быть, и сама кошка ничего не значит, да ладно уж, шут с ней! Мне нетрудно по другой дороге пройти, а то на самом деле ещё какая-нибудь неудача получится».

Рассуждая таким образом, Толя вернулся к своему дому и, пройдя по Демьяновской улице до следующего угла, свернул во Второй Каширский переулок. На этот раз он добрался до Ломоносовской улицы без особенных приключений и ещё издали увидел, как из подъезда дома № 14 вышел какой-то мальчик. Сначала Толе показалось, что этот мальчик очень похож на Славу Огонькова, потом показалось, будто не очень. Мальчик, между тем, постоял у подъезда, словно о чём-то раздумывал, после чего повернулся к Толе спиной и зашагал в противоположную сторону.

— Ладно, — сказал сам себе Толя. — Я сейчас поднимусь к Славе, и всё станет ясно. Если Слава дома — это, значит, не он. Если же его дома нет, то тогда это он.

Поднявшись в лифте на четвёртый этаж, Толя позвонил у дверей 31-й квартиры. Ему отворила Славина мама.

— А Слава только что ушёл, — сказала она. — Разве ты не встретил его?

— Нет, то есть я видел его издали, да подумал, что это не он. Мы ведь условились, что он подождёт меня.

— Он тебя долго ждал, даже сердился, что тебя нет. А потом ему позвонил по телефону Женя Зайцев, и Слава сказал, что пойдёт к нему.

— Свинья какая! Будто уж не мог подождать немножко! — сказал Толя, попрощавшись со Славиной мамой и спускаясь по лестнице.

Выйдя на улицу, он постоял у подъезда, раздумывая, что предпринять, потом тоже пошёл к Жене Зайцеву, который жил на Загородном шоссе, то есть довольно далеко от Ломоносовской улицы. Теперь Толе не к чему было спешить. Он шёл, зевая по сторонам и разглядывая всё, что попадалось на пути. На Суворовском бульваре он остановился, чтобы посмотреть на ребят, которые учились кататься на детском двухколёсном велосипеде.

Ребят было четверо, но ни один из них ещё не умел кататься, поэтому они не столько ездили, сколько падали с велосипеда. Нужно сказать, что кататься на этом велосипеде без привычки было довольно трудно, так как он был не совсем обычной конструкции. На обычном двухколёсном велосипеде педали надо крутить только до тех пор, пока машина не разгонится, после чего велосипед едет сам, а педали стоят на месте. На этом же велосипеде педали надо было крутить всё время. Даже когда уже можно было и не крутить, они сами крутились. Это, наверно, объяснялось тем, что велосипед был устаревшей системы. Его подарил ребятам один жилец, который жил в их доме.

Жильца этого звали Иван Герасимович. Когда Иван Герасимович был ещё маленьким, ему подарил этот велосипед его папа. Потом Иван Герасимович вырос и купил себе настоящий взрослый велосипед, а этот велосипед спрятал в сарае. Он думал, что когда-нибудь женится и у него будут дети, тогда он подарит им этот велосипед. Но прошло лет двадцать пять или тридцать, Иван Герасимович так и не женился, а про велосипед забыл. И вот недавно он разбирал у себя в сарае старую рухлядь и увидел этот велосипед.

«Что мне с ним делать? — подумал Иван Герасимович. — Отдам-ка я его во дворе ребятам. У меня своих детишек нету. Хотя я ещё, может быть, женюсь, но к тому времени велосипед совсем заржавеет и его надо будет выбросить или сдать в утиль».

Он вытащил велосипед из сарая и сказал ребятам:

— Вот вам, чертенята, велосипед. Он хоть неказистый на вид, зато крепкий. Я в детстве по целым дням катался на нём, а у него, глядите, хотя бы спица сломалась. Словом, катайтесь, ребятки! Доламывайте.

Ребята были очень удивлены и даже не верили, что им дарят велосипед, но потом увидели, что Иван Герасимович не шутит, и очень обрадовались. Сначала они попробовали кататься по двору, но там им было очень больно падать, так как весь двор был вымощен крупным булыжником. Тогда они пошли на бульвар, и здесь их увидел Толя. Он посмотрел, как ребята то и дело кувыркались с велосипеда на землю, и сказал:

— Эх, вы! Кто же так учится кататься? Так и носы расшибёте! На велосипеде надо учиться кататься с горы.

— Почему с горы? — удивились ребята.

— Потому что, когда едешь с горы, велосипед катится сам — педали крутить не надо и можно учиться держать равновесие. А когда научишься держать равновесие, можно начинать учиться крутить педали. Если же начнёшь учиться сразу и тому и другому, то ничего не получится.

Кто-то из ребят сказал:

— Надо пройти по бульвару дальше, там дорога идёт вниз, то есть с горки.

Все побежали туда, где начинался спуск. Но ни у кого не хватало смелости скатиться на велосипеде с горы.

— Какие же вы трусишки! — сказал Толя. — Ну-ка, дайте велосипед, я покажу вам, как надо кататься.

Толя сел на велосипед, оттолкнулся ногой и покатил вниз. Он уже умел немного кататься, и езда на велосипеде не представляла для него трудности. Ребята гурьбой побежали за ним. Они уже начали бояться, как бы он не удрал от них вместе с велосипедом. Велосипед, между тем, набирал скорость. Педали начали вертеться с такой быстротой, что Толя не успевал крутить ногами. Пришлось ему отпустить педали, но они всё-таки продолжали вращаться и начали бить его по ногам. Тогда Толя расставил ноги широко в стороны и помчался такой раскорякой со страшной скоростью. Неожиданно он увидел впереди малышей, которые играли посреди бульвара. Чтобы не наехать на них, ему пришлось повернуть в сторону. На его счастье в ограде бульвара оказалась калитка. Толя проскочил сквозь неё, в мгновение ока пересек улицу и въехал в ворота дома.

Промелькнув по двору с быстротой молнии, Толя выехал на задворки и со всего разгона наткнулся передним колесом на толстую чугунную тумбу, которая лежала недалеко от забора. От удара велосипед брыкнул, словно лошадь, и встал торчком. Толя выскочил из седла, перелетел вверх ногами через забор, как акробат в цирке, и шлёпнулся в мусорный ящик, который стоял в соседнем дворе под забором.

Всё произошло так быстро, что Толя не успел опомниться, как уже сидел в ящике. Падая, он зацепился за гвоздь, который торчал в крышке ящика, и разорвал на спине рубашку. Это несколько задержало скорость полёта, к тому же он упал на кучу мягкого мусора, что значительно смягчило удар. Таким образом, всё обошлось благополучно, если не считать, что в самый последний момент Толя ушибся о стенку ящика лбом.

Придя понемногу в себя, он ощупал рукой ушибленный лоб, и ему показалось, что там у него ссадина или царапина. Приложив к ссадине носовой платок, Толя стал осматриваться по сторонам, пытаясь разгадать, куда это он попал.

Ребята, которые мчались за велосипедом во весь опор, сильно отстали. Они, однако, успели заметить, как Толя свернул с бульвара и скрылся в чужих воротах. Вскочив в эти же ворота и пробежав в конец двора, они обнаружили валявшийся под забором велосипед. Увидев, что велосипед не похищен, но сам Толя куда-то исчез, ребята принялись бегать по двору, заглядывать во все уголки и кричать:

— Мальчик! Мальчик!

Но Толя не отзывался. Ребята подумали, что он, должно быть, не захотел больше кататься и ушёл домой. Они взяли велосипед и побежали обратно на бульвар.

Сидя в ящике, Толя слыхал, как кричали ребята, но так как они звали его не по имени, то решил, что зовут кого-то другого. Осмотревшись по сторонам и выглянув из мусорного ящика наружу, Толя, наконец, уяснил себе, куда он попал. Понятно, у него не было большого желания сидеть в таком месте. Убедившись, что кровь из царапины на лбу уже не идёт, он спрятал в карман носовой платок и вылез из ящика.

Перед ним за деревьями был виден серый кирпичный дом с высокой аркой в стене. Толя пошёл прямо под эту арку, надеясь выйти на улицу, но попал не на улицу, а в другой двор.

(Продолжение следует)

Отдел ведёт международный мастер по шахматам В. ПАНОВ

Золотая медаль чемпиона

Недавно в Ленинграде закончился XXVII чемпионат СССР. Золотую медаль чемпиона страны завоевал гроссмейстер Виктор Корчной. Посмотрите, как он добился победы, играя чёрными против мастера Сахарова. Корчной сыграл так (см. диаграмму внизу):

31. ...С : b2! 32. К : b2 Кс3+ 33. Крa1 a4 34. Кс1 Фd4 35. Лh2 a3 36. Кbd3 (Если 36. Кb3, то 36. ...ab+ 37. Кр : b2 Ка4++ 38. Крс1 Фа1+ 39. Крd2 Ф : f1) 36. ...Ке2+ 37. Крb1 Кс3+ 38. Крa1 Ке2+ 39. Крb1 К : с1 40. Ф : с1 b3!! (Решающий прорыв! Нельзя играть 41. ab из-за 41. ...a2+ 42. Кр : a2 Ла7+) 41. cb Ф : d3+ 42. Фс2 Фd4 43. Фd2 Фg1+ 44. Крс2 Лс7+ 45. Крd3 Фb1+. Сахаров сдался.

Молодой гроссмейстер Спасский, играя белыми, эффектно провёл атаку против гроссмейстера Бронштейна: 1. е4 е5 2. f4 ef 3. Кf3 d5 4. ed Сd6 5. Кс3 Ке7 6. d4 0—0 7. Сd3 Кd7 8. 0—0 h6 (Лучше было 8. ...Кf6) 9. Ке4 К : d5 10. с4 Ке3 11. С : е3 fe 12. с5! Се7 13. Сс2 Ле8 (Если 13. ...f5, то 14. Кg3 Кf6 15. Фd3) 14. Фd3 е2 15. Кd6!! (Выигрывающая жертва: если 15. ...efФ+, то 16. Л : f1 Кf6 17. К : f7 Кр : f7 18. Сb3+) 15. Кf8 16. К : f7! efФ+ 17. Л : f1 Сf5 (Или 17. ...Кр : f7 18. Кg5++ Крg8 19. Сb3+) 18. Ф : f5 Фd7 19. Фf4 Сf6 20. К3е5 Фе7 21. Сb3 С : е5 22. К : е5+ Крh7 23. Фе4+. Бронштейн сдался.

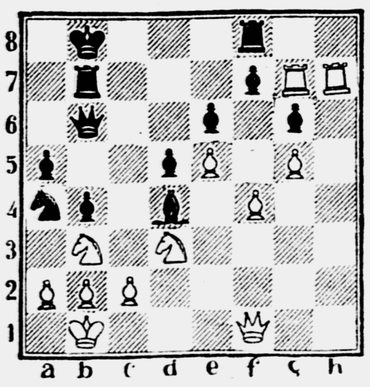

Кто же победит?

С нетерпением ждут старые и малые любители шахматной игры всего мира наступления 15 марта. В этот день в Москве в театре имени Пушкина начнётся матч на звание чемпиона мира. Титул Ботвинника будет оспаривать 23-летний рижский гроссмейстер Михаил Таль, который за последние годы добился многих крупнейших успехов в отечественных и зарубежных турнирах. Таль — замечательный мастер атаки, шахматист острокомбинационного стиля игры, любитель головоломных позиций.

В матче будет сыграно не более 24 партий. Чтобы завоевать звание чемпиона мира, Талю надо набрать 12,5 или 13 очков. Ботвиннику же, чтобы сохранить своё звание, достаточно свести матч вничью, т. е. набрать 12 очков.

Это будет интереснейшая борьба!

А ну-ка, давайте посмотрим, что на этот раз достали мы из нашего загадочного сундучка.

Кто догадается: названия каких городов и рек изображены на этом рисунке? Где они находятся?

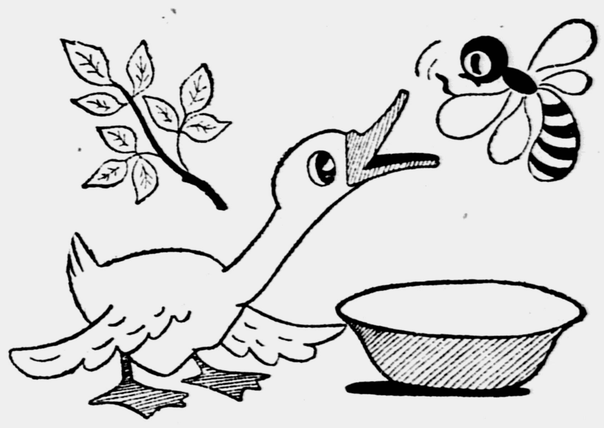

АДРЕС РЕДАКЦИИ: Москва, А-55, Сущёвская, улица, 21, редакция газеты «Пионерская правда».
ТЕЛЕФОНЫ отделов редакции: для справок — Д 1-15-00, доб. 38; секретариат — Д 1-64-00, Д 1-15-00, доб. 1-17; отдел пионеров — Д 1-15-00, доб. 45; отдел школ — Д 1-15-00, доб. 80; отдел литературы и искусства — Д 0-04-34; отдел физкультуры и спорта — Д 0-17-13; отдел писем — Д 1-15-00, доб. 1-21, 1-23; отдел иллюстрации — Д 1-15-00, доб. 1-64; отдел информации — Д 1-08-75; отдел науки и техники — Д 1-15-00, доб. 46.

Редактор Т. В. МАТВЕЕВА.

А — 03502. Типография «Красное знамя» изд-ва ЦК ВЛКСМ «Молодая гвардия», Москва, А-55, Сущёвская, 21. Зак. 521.